

PŘÍLOHA

k účetní závěrce k 31. 12. 2023

RUDOLF JELÍNEK a.s.

Informace uváděné v Příloze jsou v tis. Kč

I. Obecné údaje

Právní forma právnické osoby:	akciová společnost
Název společnosti:	RUDOLF JELÍNEK a.s.
Sídlo:	Vizovice, Razov 472
Datum vzniku:	1. ledna 1994
IČ:	49971361
Rozhodující předmět činnosti:	výroba lihovin
Základní kapitál:	233.882 tis. Kč

Společnost je zapsaná v obchodním rejstříku vedeném u Krajského soudu v Brně, spis. značka B 1253.

Na základním kapitálu účetní jednotky se podílí:

Majitel	Podíl v %
R.JELINEK GROUP SE	96,49
Ostatní	3,51

Společnost je na základě rozhodnutí valné hromady ze dne 26. 6. 2014 podřízena zákonu o obchodních korporacích jako celku a všechny akcie společnosti jsou akcie na jméno.

V uplynulém účetním období valná hromada dne 16. 6. 2023 schválila účetní závěrku za rok 2022. V souladu se schválenou dividendovou politikou ze dne 28. 4. 2015 valná hromada rozhodla o rozdělení 33 % zisku po zdanění mezi akcionáře společnosti a o vyplacení 3 % ze zisku jako tantiémy členům orgánů společnosti.

Hospodaření společnosti RUDOLF JELÍNEK a.s. v roce 2023 skončilo ziskem ve výši 22,06 mil. Kč po zdanění při výnosech 598,7 mil. Kč. V souladu se schválenou dividendovou politikou navrhne představenstvo akciové společnosti RUDOLF JELÍNEK valné hromadě rozdělení zisku za účetní rok 2023 v souladu s touto dividendovou politikou.

Jména a příjmení členů statutárních a dozorčích orgánů k 31. 12. 2023

Představenstvo:	předseda místopředseda členka člen	Ing. Pavel Dvořáček Ing. Zdeněk Chromý Ing. Markéta Matějčková Mgr. Miroslav Motyčka
Dozorčí rada:	předseda člen člen	Ing. Miroslav Rychna André Lenard Ing. Petr Mareček
Prokura:		Ing. Vladimír Darebník

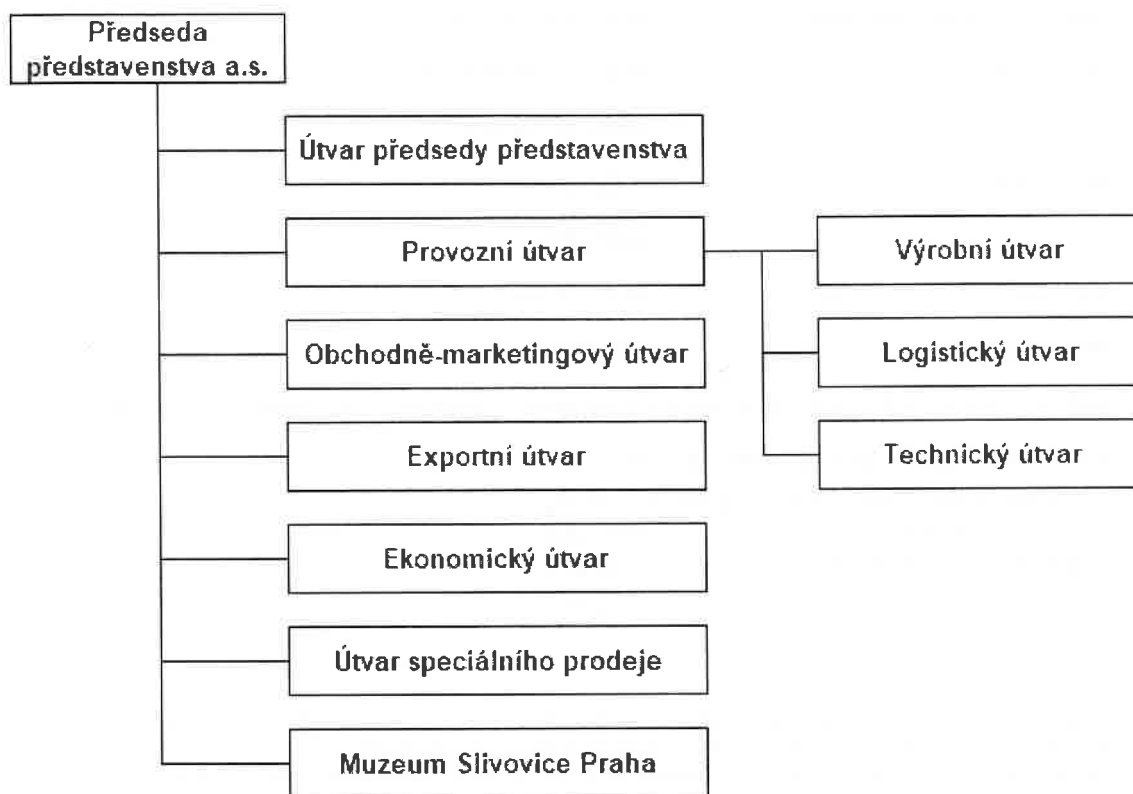
Organizační struktura a.s. v roce 2023**Podniky, v nichž má účetní jednotka větší než 20% podíl na jejich základním kapitálu:**

- BIOSADY s.r.o., Razov 472, Vizovice, IČ 275 88 351, 50% podíl na základním kapitálu
- RUDOLF JELÍNEK sady s.r.o., Razov 472, Vizovice, IČ 039 76 025, 65% podíl na základním kapitálu.

Konsolidovanou účetní závěrku za účetní jednotky RUDOLF JELÍNEK a.s., BIOSADY s.r.o. a RUDOLF JELÍNEK sady s.r.o. není nutné sestavovat.

Informace o spřízněných osobách

- a) Pohledávky, poskytnuté zálohy a závazky z obchodního styku – v tis. Kč

Společnost	Pohledávky a poskyt. zálohy k 31.12.		Závazky k 31.12.	
	2023	2022	2023	2022
R.JELINEK GROUP SE	0	0	3 908	3 042
BIOSADY s.r.o.	216	245	29	29
RUDOLF JELÍNEK sady s.r.o.	653	491	355	960
RUDOLF JELÍNEK Slovakia, s.r.o.	11 103	15 637	0	0
R.JELINEK USA, LLC.	1 024	3 782	0	0
VINPROM TROJAN AD	7 001	5 533	0	0
R.JELINEK L.A. S.A.	499	155	0	0
Milan METELKA a.s.	1 571	1 605	11 346	10 756
PROMPT SERVIS, s.r.o.	0	0	0	0
Závlahy Hustopeče s.r.o.	0	0	0	0
VINPROM TROJAN GRADINI EOOD	0	0	0	0
CELKEM	22 067	27 448	15 638	14 787

b) poskytnuté a přijaté půjčky – v tis. Kč

Společnost	Poskytnuté půjčky k 31.12.		Přijaté půjčky k 31.12.	
	2023	2022	2023	2022
R. Jelinek Group SE	0	0	0	0
RUDOLF JELÍNEK Slovakia, s.r.o.	0	0	0	0
R. JELINEK USA, LLC.	0	0	0	0
RUDOLF JELÍNEK sady s.r.o.	0	0	0	0
CELKEM	0	0	0	0

Průměrný počet zaměstnanců během účetního období:
z toho řídicích pracovníků:

123 (minulé období 119)
7 (minulé období 7)

V tis. Kč	Celkem 2023	Řídící prac. 2023	Celkem 2022	Řídící prac. 2022
mzdové náklady a odměny statut. a dozor. orgánů	74 171	10 410	69 450	10 351
zákonné sociální pojištění	24 421	3 763	23 139	3 429
sociální náklady	2 490	254	2 149	221

Celkem osobní náklady	101 082	14 427	94 738	14 001
-----------------------	---------	--------	--------	--------

Výše půjček, úvěrů, poskytnutých záruk a ostatních plnění akcionářům, členům statutárních a dozorčích orgánů: nejsou poskytnuty.

II. Zásadní účetní postupy používané společností

a) dlouhodobý hmotný majetek

Dlouhodobý hmotný majetek je evidován v pořizovacích cenách. Dlouhodobý hmotný majetek v pořizovací ceně do 1 tis. Kč není vykazován v rozvaze a je účtován do nákladů v roce jejich pořízení. Dlouhodobý hmotný majetek v pořizovací ceně od 1 tis. Kč do 80 tis. Kč není vykazován v rozvaze, je účtován do nákladů v roce jejich pořízení a je veden v operativní evidenci. V případě, že je dlouhodobý hmotný majetek v pořizovací ceně do 80 tis. Kč součástí většího celku (vybavení prodejny, hotelové a restaurační vybavení apod.), jeho hodnota je vyšší než 50 tis. Kč a jeho předpokládaná doba jeho užívání je delší než 10 let, je tento majetek vykazován v rozvaze a odepisován po dobu 24 měsíců. Dlouhodobý hmotný majetek v pořizovací ceně nad 80 tis. Kč je vykazován v rozvaze a odepisován měsíčně po dobu stanovenou komisí na základě doby použitelnosti.

Daňové odpisy jsou stanoveny rovnoměrně, dle § 31 zákona o dani z příjmu. U majetku zařazeného do 31.12.2004 v pořizovací ceně od 10 do 40 tis. Kč jsou daňové odpisy shodné s účetními.

b) dlouhodobý nehmotný majetek

Dlouhodobý nehmotný majetek je evidován v pořizovací ceně. Dlouhodobý nehmotný majetek v pořizovací ceně do 100 tis. Kč není vykazován v rozvaze a je účtován do nákladů v roce jejich pořízení. Dlouhodobý hmotný majetek v pořizovací ceně nad 100 tis. Kč je vykazován v rozvaze.

Účetní odpisy jsou stanoveny rovnoměrně, dobu odpisování stanoví komise individuálně na základě doby použitelnosti.

Daňové odpisy jsou rovnoměrné, dle § 32a zákona o dani z příjmu. U majetku zařazeného do 31.12.2003 a u majetku do 60 tis. Kč jsou daňové odpisy shodné s účetními. U nehmotného majetku pořízeného od 1. 1. 2021 se jako daňový výdaj uplatňuje účetní odpis.

c) dlouhodobý finanční majetek

Dlouhodobý finanční majetek, investice do podniků ve skupině, je účtován v pořizovací ceně včetně nákladů souvisejících s jejich pořízením (cestovné, právní a notářské služby, kurzové ztráty apod.). Dlouhodobé finanční investice k datu účetní závěrky jsou oceněny pořizovacími cenami.

d) zásoby

Zásoby nakoupené oceňuje účetní jednotka pořizovacími cenami včetně nákladů souvisejících s jejich pořízením. Náklady související s pořízením zásob jsou např.: přeprava, clo, bankovní výlohy, nevratný obalový materiál, poštovné atd.

Z vnitropodnikových služeb se do pořizovací ceny aktivuje přepravné, příp. náklady na kolkování nakupovaného zboží, zákonné značení výrobků atd.

Vedlejší pořizovací náklady, které nejsou součástí pořizovací ceny, jsou účtovány na zvláštní analytický účet a do nákladů jsou rozpouštěny čtvrtletně dle specifčnosti položek za použití vzorce dle vnitropodnikové směrnice.

Polotovary vlastní výroby oceňuje účetní jednotka vlastními náklady (přímý materiál, mzdy a zákonné sociální pojištění) podle plánovaných kalkulací.

Hotové výrobky vlastní výroby oceňuje účetní jednotka vlastními náklady (přímý materiál, mzdy, zákonné sociální pojištění, části výrobní režie) podle plánovaných kalkulací.

Materiál i zboží jsou oceňovány při vyskladnění metodou FIFO.

e) opravné položky k majetku

Opravné položky k pohledávkám z obchodního styku jsou tvořeny na základě analýzy platební schopnosti odběratele.

Opravné položky k zásobám jsou vytvářeny s ohledem na jejich budoucí využití.

Opravná položka k finančním investicím je vytvářena s ohledem na výši vlastního kapitálu vlastněné společností.

f) přepočty cizích měn

Společnost používá pro přepočty cizích měn denních směnných kurzů ČNB vyhlášených předcházející den. Při účtování kurzových rozdílů zjištěných při uzavírání účetních knih ke dni sestavení účetní závěrky se použije denní směnný kurz ČNB platný ke dni sestavení účetní závěrky. Tímto způsobem se účtují veškeré zůstatky pohledávek a závazků a zůstatky na devizových účtech.

g) závazky

Závazky společnosti jsou zaúčtovány v jejich jmenovité hodnotě.

III. Dlouhodobý majetek

a) Dlouhodobý nehmotný majetek

v tis. Kč	Zřizovací výdaje	Nehmot. výsl.výzk.	Software	Ocenitel. práva	Nedok. nehm.maj.	Zálohy	Celkem
POŘIZOVACÍ CENA							
Zůstatek k 1.1.2023	0	209	10 144	11 438	0	0	21 791
Přírůstky	0	0	0	0	0	0	0
Úbytky	0	0	-203	0	0	0	-203
Přeúčtování	0	0	0	0	0	0	0
Přijaté dotace	0	0	0	0	0	0	0
Zůstatek k 31.12.2023	0	209	9 941	11 438	0	0	21 588
OPRÁVKY							
Zůstatek k 1.1.2023	0	209	9 521	11 438	0	0	21 168
Odpisy	0	0	436	0	0	0	436
Oprávký k úbytkům	0	0	-203	0	0	0	-203
Přeúčtování	0	0	0	0	0	0	0
Zůstatek k 31.12.2023	0	209	9 754	11 438	0	0	21 401
Zúst.hodnota k 1.1.2023	0	0	623	0	0	0	623
Zúst.hodnota k 31.12.2023	0	0	187	0	0	0	187

b) Dlouhodobý hmotný majetek

v tis. Kč	Pozemky	Stavby	Sam. mov. věci	Pěstít. celky	Ned. hmot. majetek + zálohy	Uměl.díla	Zvířata	Oceň. rozdíl k nabyt. majetku	Celkem
Pořizovací cena									
Zůstatek k 1.1.2023	72 443	373 052	227 110	0	3 283	120	0	53 757	729 765
Přírůstky	0	5 422	13 297	0	493	0	0	0	19 212
Úbytky	-3	-67	-7 707	0	0	0	0	-53 757	-61 534
Přeúčtování	0	0	0	0	0	0	0	0	0
Přijaté dotace	0	0	0	0	0	0	0	0	0
Zůstatek k 31.12.2023	72 440	378 407	232 700	0	3 776	120	0	0	687 443
Oprávký									
Zůstatek k 1.1.2023	0	126 278	176 161	0	0	0	0	53 757	356 196
Odpisy	0	9 971	15 138	0	0	0	0	0	25 109
Úbytky v pořizovacích cenách	0	-67	-7 707	0	0	0	0	-53 757	-61 531
ZC vyřazeného majetku	0	0	362	0	0	0	0	0	362
Zůstatek k 31.12.2023	0	136 182	183 954	0	0	0	0	0	320 136
Zúst. hod. k 1.1.2023	72 443	246 774	50 949	0	3 283	120	0	0	373 569
Zúst. hod. 31.12.2023	72 440	242 225	48 746	0	3 776	120	0	0	367 307

Společnost v roce 2023 odepsala oceňovací rozdíl k nabytému majetku ve výši 53 757 tis Kč, a opravné položky ve výši 100% k tomuto oceňovacímu rozdílu, vzniklému při sloučení společnosti RUDOLF JELÍNEK a.s. se společností MORAVIA holding, a.s.

c) Majetek neuvedený v rozvaze

Spotřebované zásoby vedené evidenčně na podrozvahovém účtu 750 pod názvem DKP. Jedná se o drobné předměty do 40 tis. Kč pořízené před 1. 1. 2022 a drobné předměty v pořizovací ceně do 80 tis. Kč pořízené od 1. 1. 2022. Stav k 31.12.2023 v pořizovacích cenách činí 37.936 tisíc Kč.

d) Splátkové financování

Společnost v roce 2020 pořídila 3 ks osobních vozidel, které financovala formou splátkového financování.

v tis. Kč	Splátky celkem	Zaplaceno k 31.12.2023	Splatné do 1 roku	Splatné v násled. letech
Dopravní prostředky	1 562	1 392	170	0
Celkem	1 562	1 392	170	0

IV. Finanční majetek

Dlouhodobý finanční majetek

50% podíl v BIOSADY s.r.o., Razov 472, Vizovice – základní kapitál 11 500 tis. Kč

65% podíl v RUDOLF JELÍNEK sady s.r.o., Razov 472, Vizovice – základní kapitál 9 500 tis. Kč.

v tis. Kč	PROMPT SERVIS, spol. s r.o.	BIOSADY s.r.o. Základní kapitál	RUDOLF JELÍNEK sady s.r.o. Základní kapitál	BIOSADY s.r.o. Příplatek mimo ZK	RUDOLF JELÍNEK sady s.r.o. Příplatek mimo ZK
Pořizovací cena					
Zůstatek k 1.1.2023	162	12 340	6 175	650	2 525
Přírůstky	0	0	0	0	0
Úbytky	162	0	0	0	0
Zůstatek k 31.12.2023	0	12 340	6 175	650	2 525

Společnost v roce 2023 odprodala svůj 20% podíl ve společnosti PROMPT SERVIS, spol. s.r.o.

V. Pohledávky a závazky z obchodního styku

- (a) Krátkodobé pohledávky z obchodního styku k 31.12.2023 činí 152 464 tis. Kč (k 31.12.2022 činily 127 138 tis. Kč), ze kterých 2 106 tisíc Kč (v roce 2022 bylo 620 tis. Kč) představují pohledávky více než 180 dní po lhůtě splatnosti. Opravná položka k rizikovým pohledávkám k 31.12.2023 činila 1 969 tis. Kč (k 31.12.2022 činila 578 tis. Kč).
- (b) Krátkodobé obchodní závazky k 31.12.2023 činí 41 119 tisíc Kč (k 31.12.2022 činily 47 472 tis. Kč), z toho závazky 180 dní po lhůtě splatnosti činí 226 tis. Kč (k 31.12.2022 činily 8 tis. Kč).

VI. Ostatní pohledávky a závazky se splatností delší než 5 let

Společnost pohledávky a závazky se splatností delší než 5 let neeviduje, pouze části střednědobých a dlouhodobých úvěrů se splatností 5 a více let uvedené v čl. X. této přílohy.

VII. Opravné položky

v tis. Kč	OP k DHM a DNM	OP k finanč. Investicím	OP k zásobám	OP k pohled.	Ostatní OP	Celkem
Zůstatek k 1.1.2023	0	0	450	7 205	0	7 655
Tvorba	0	0	0	1 929	0	1 929
Zúčtování	0	0	0	-538	0	-538
Zůstatek 31.12.2023	0	0	450	8 596	0	9 046

Společnost vytvořila 100% opravnou položku k pohledávkám ve výši 1 687 tis. Kč za společnosti ROSA market s.r.o., u které došlo v roce 2023 k úpadku. Veškeré pohledávky byly pojištěny, pojistné plnění po odečtení spoluúčasti činilo 1 521 tis. Kč.

VIII. Základní kapitál

V tis. Kč	Základní kapitál	Emisní ážio	Celkem
Zůstatek k 1.1.2023	233 882	0	233 882
<i>4.671.130 ks akcií na jméno v listinné podobě ve jmenovité hodnotě 1,50 Kč</i>			
<i>13.329 ks akcií na jméno v listinné podobě ve jmenovité hodnotě 1.041, -- Kč</i>			
<i>40 ks akcií na jméno v listinné podobě ve jmenovité hodnotě 1.050.000,-- Kč</i>			
<i>19 ks akcií na jméno v listinné podobě ve jmenovité hodnotě 9.000.000, -- Kč</i>			
Zůstatek k 31.12.2023	233 882	0	233 882

IX. Rezervy

v tis. Kč	Rezerva na nevybranou dovolenou	Rezerva na daň z příjmu	Rezerva na soc. a zdr. poj.	Celkem
Zůstatek k 1.1.2023	1 727	5 170	1 325	8 222
Tvorba rezerv	1 176	6 680	1 446	9 302
Čerpání rezerv	-1 727	-5 170	-1 325	-8 222
Zrušení rezerv	0	0	0	0

Zůstatek k 31.12.2023	1 176	6 680	1 446	9 302
-----------------------	-------	-------	-------	-------

Dne 27.3.2023 obdržela společnost předžalobní výzvu k úhradě škody ve výši 1 388 tis. Kč způsobenou nepřevzetím dodaného ovoce. Dne 8.9.2023 byla s obchodním partnerem uzavřena Dohoda o narovnání, na základě které společnost uhradila pokutu ve výši 200 tis. Kč. Rezerva na případný soudní spor nebyla vytvořena.

X. Bankovní úvěry

a) dlouhodobé v tis. Kč

Typ úvěru	Splatnost do	Poskytnutá částka	Zůstatek 31.12.2023	Splatnost do 1 roku	Splatnost v násled. letech
Investiční ČS - rekonstrukce Muzeum slivovice Praha	31.12.2029	65 000	42 778	6 504	36 274
Investiční ČS - expozice Muzea slivovice, vnitřní vybavení	31.12.2027	50 000	27 222	6 667	20 555
Investiční ČS – energetické úspory v areálu Vizovice	31.7.2033	28 000	19 922	2 058	17 864
Investiční ČSOB - neúčelový	30.09.2026	15 000	5 323	1 935	3 387
Investiční* ČSOB - neúčelový	30.09.2024	8 513	753	753	0
Investiční ČSOB - egalizace	30.04.2031	23 275	18 287	2 494	15 793
Investiční* ČSOB – vybavení egalizace, strojní vybavení stáčírny	31.12.2030	22 909	20 553	2 936	17 617
Zůstatek k 31.12.2023 v tis. Kč			134 838	23 347	111 491

*úvěr byl poskytnut v EUR

Společnost v roce 2023 splatila jistiny dlouhodobých bankovních úvěrů ve výši 31.497 tis. Kč (v roce 2022 to bylo 30.978 tis. Kč). Plánovaná hodnota splátek jistin pro rok 2024 činí 23.347 tis. Kč.

Čerpání investičních úvěrů je podmíněno plněním smluvně ukotvených bankovních kovenantů. V roce 2023 byly veškeré tyto kovenanty splněny.

b) kontokorentní v tis. Kč

Typ úvěru	Poskytnuto	Poskytnutá částka	Zůstatek 31.12.2023
Kontokorentní ČSOB	27.04.2006	65 000	40 187
Kontokorentní ČS	31.05.2004	35 000	22 168
Zůstatek k 31.12.2023 v tis. Kč			62 355

Výše uvedené úvěry jsou zastaveny hmotným majetkem, jehož zůstatková cena k 31.12.2023 činí 248.812 tis. Kč, pohledávkami z obchodního styku ve výši 154.127 tisíc Kč a zásobami ve výši 202,9 mil. Kč.

Průměrná úroková sazba dlouhodobého a krátkodobého bankovního financování dosáhla bez zohlednění úrokového zajištění v roce 2023 výše 7,10% p.a. (se zohledněním zajištění 5,70% p.a.)



XI. Přijaté a poskytnuté záruky

Ve prospěch společnosti jsou vystaveny následující bankovní záruky:

- Bankovní záruka ve výši 5 mil. Kč s platností do 31. 12. 2024, která zajišťuje postavení společnosti jako osoby povinné značit líh poskytnutá Českou spořitelnou, a.s.
- Bankovní záruka ve výši 18 mil. Kč s platností do 31. 12. 2024, která zajišťuje případné daňové nedoplatky vůči Celnímu úřadu z titulu přeprav lihovin v režimu podmíněného osvobození od spotřební daně z lihu, piva, vína a meziproduktů. Tato záruka je poskytnuta Československou obchodní bankou, a.s.

XII. Derivátové obchody

Společnost v roce 2017 uzavřela s Českou spořitelnou a.s. smlouvu o úvěru s úrokovou sazbou, která je vázána na 1měsíční sazbu PRIBOR. K této smlouvě v roce 2018 uzavřela společnost smlouvu, kterou fixuje 1měsíční sazbu PRIBOR pro část poskytnutého úvěru.

V roce 2019 společnost uzavřela další smlouvu o úvěru se společností Česká spořitelna a.s., u které je smluvní úroková sazba vázána na 1měsíční sazbu PRIBOR. Společnost pro fixaci výše 1měsíční sazby PRIBOR opět využila možnost smluvní fixace.

Ocenění obou pozic k 31. 12. 2023 činí pohledávku společnosti ve výši 2 518 tis. Kč.

Společnost v roce 2022 a 2023 uzavřela s Československou obchodní bankou a.s. smlouvy o termínovaných prodejkách EUR a USD s termínem realizace v roce 2024. Ocenění pozice společnosti k 31. 12. 2023 činí pohledávku ve výši 346 tis. Kč.

XIII. Informace o tržbách

v tis. Kč	Celkem		z toho v tuzemsku		z toho vývoz	
	2023	2022	2023	2022	2023	2022
Tržby celkem	584 524	582 576	430 802	405 936	153 722	176 640
z prodeje vlastních výrobků	462 028	462 459	317 959	297 609	144 070	164 851
z prodeje zboží	65 697	65 898	63 347	61 952	2 350	3 946
z prodeje služeb	56 799	54 219	49 496	46 375	7 302	7 844

XIV. Daň z příjmů

(a) Splatná daň

Okamžik sestavení účetní závěrky předchází okamžik sestavení daňového přiznání, proto společnost účtuje o rezervě na daň z příjmů ve výši 6 680 tis. Kč. Na zálohách na daň z příjmu právnických osob společnost v roce 2023 zaplatila 3.966 tis. Kč. Výše řádku Stát – daňové pohledávky 2.4.3. je v rozvaze ponížena o hodnotu rezervy na daň z příjmu.



(b) Odložená daň

Titul / v tis. Kč	2023	2022	2021	2020	2019
rozdíl daňová - účetní zůstatková cena dlouhodobého majetku	-32 006	-38 046	-36 334	-25 838	-20 636
opravná položka k zásobám – materiál	200	200	200	200	200
opravná položka k zásobám – výrobky	150	150	150	150	150
opravná položka k zásobám – zboží	100	100	100	100	100
opravná položka k pohledávkám	6 627	6 627	8 650	8 666	8 364
Rezervy	2 622	3 051	3 127	3 073	3 461
Odhad daňové ztráty	0	0	0	0	0
oceňovací rozdíl k majetku	0	0	0	0	-3 584
přecenění při přeměnách	0	0	0	0	0
CELKEM	-22 308	-27 918	-24 107	-13 649	-11 672
sazba daně	21 %	19 %	19 %	19 %	19 %
odložený závazek	- 4 685	-5 305	-4 581	-2 594	-2 218

Odložený daňový závazek k 31.12.2023 činí 4 685 tis. Kč. K 1.1.2023 činil 5 305 tis. Kč, změna odložené daně ve výši 620 tis. Kč byla zaúčtována do hospodářského výsledku.

XV. Následné události

Od 1.1.2024 do data vyhotovení účetní závěrky nenastaly žádné okolnosti, které by významným způsobem ovlivňovaly výše uvedené skutečnosti.

Sestaveno dne: 20.5.2024	Podpis statutárního orgánu:
	

VP

