

PŘÍLOHA

k účetní závěrce k 31. 12. 2021

RUDOLF JELÍNEK a.s.

Informace uváděné v Příloze jsou v tis. Kč

I. Obecné údaje

Právní forma právnické osoby:	akciová společnost
Název společnosti:	RUDOLF JELÍNEK a.s.
Sídlo:	Vizovice, Razov 472
Datum vzniku:	1. ledna 1994
IČ:	49971361
Rozhodující předmět činnosti:	výroba lihovin
Základní kapitál:	233.882 tis. Kč

Společnost je zapsaná v obchodním rejstříku vedeném u Krajského soudu v Brně, spis. značka B 1253.

Na základním kapitálu účetní jednotky se podílí:

Majitel	Podíl v %
R.JELINEK GROUP SE	96,48
Ostatní	3,72

Společnost je na základě rozhodnutí valné hromady ze dne 26. 6. 2014 podřízena zákonu o obchodních korporacích jako celku a všechny akcie společnosti jsou akcie na jméno.

V uplynulém účetním období valná hromada dne 21. 6. 2021 schválila účetní závěrku za rok 2020. V souladu se schválenou dividendovou politikou ze dne 28. 4. 2015 valná hromada rozhodla o rozdělení 33 % zisku po zdanění mezi akcionáře společnosti a o vyplacení 3 % ze zisku jako tantiémy členům orgánů společnosti.

Valná hromada dne 21. 6. 2021 rozhodla také o změně stanov a rozšíření počtu členů představenstva na 4 členy. Novým členem představenstva se stal obchodně-marketingový ředitel společnosti Mgr. Miroslav Motyčka.

Hospodaření společnosti RUDOLF JELÍNEK a.s. v roce 2021 skončilo ziskem ve výši 18,52 mil. Kč po zdanění při výnosech 520,7 mil. Kč. V souladu se schválenou dividendovou politikou navrhne představenstvo akciové společnosti RUDOLF JELÍNEK valné hromadě rozdělení HV za účetní rok 2021 v souladu s touto dividendovou politikou a opětovné vyplacení podílu na zisku akcionářům.

Jména a příjmení členů statutárních a dozorčích orgánů k 31. 12. 2021

Představenstvo:	předseda	Ing. Pavel Dvořáček
	místopředseda	Ing. Zdeněk Chromý
	členka	Ing. Markéta Matějčková
	člen	Mgr. Miroslav Motyčka
Dozorčí rada:	předseda	Ing. Miroslav Rychna
	člen	André Lenard
	člen	Ing. Petr Mareček
Prokura:		Ing. Vladimír Darebník

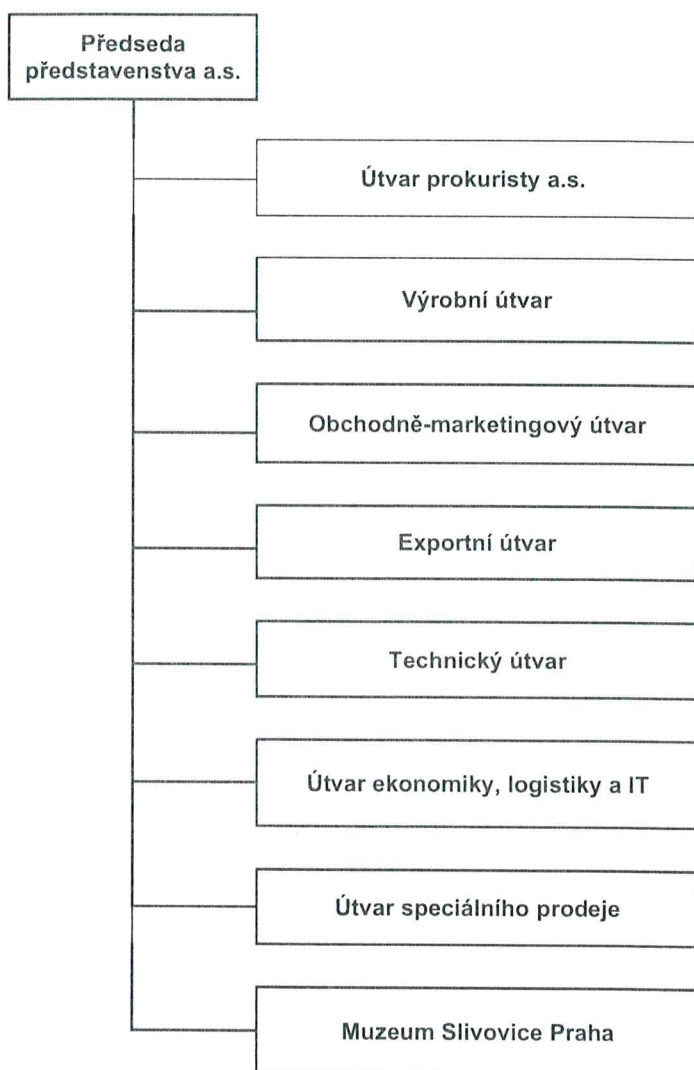
Organizační struktura a.s. v roce 2021**Podniky, v nichž má účetní jednotka větší než 20% podíl na jejich základním kapitálu:**

- BIOSADY s.r.o., Razov 472, Vizovice, IČ 275 88 351, 100% podíl na základním kapitálu
- RUDOLF JELÍNEK sady s.r.o., Razov 472, Vizovice, IČ 039 76 025, 65% podíl na základním kapitálu.

Konsolidovanou účetní závěrku za účetní jednotky RUDOLF JELÍNEK a.s., BIOSADY s.r.o. a RUDOLF JELÍNEK sady s.r.o. není nutné sestavovat.

Informace o spřízněných osobách

a) Pohledávky, poskytnuté zálohy a závazky z obchodního styku – v tis. Kč

Společnost	Pohledávky a poskyt. zálohy k 31.12.		Závazky k 31.12.	
	2021	2020	2021	2020
R.JELINEK GROUP SE	0	0	2 873	2 564
BIOSADY s.r.o.	165	1 146	108	4
RUDOLF JELÍNEK sady s.r.o.	449	2 070	1185	0
RUDOLF JELÍNEK Slovakia, s.r.o.	8 475	6 404	0	0
R.JELINEK USA, LLC.	562	6 654	0	0
VINPROM TROJAN AD	3 752	802	0	0
R.JELINEK L.A. S.A.	1 550	590	0	2 723
Milan METELKA a.s.	994	825	8 145	6 821
PROMPT SERVIS, s.r.o.	0	0	0	0
Závlahy Hustopeče s.r.o.	0	0	0	0
VINPROM TROJAN GRADINI EOOD	0	0	0	0
CELKEM	15 947	18 491	12 311	12 112

b) poskytnuté a přijaté půjčky – v tis. Kč

Společnost	Poskytnuté půjčky k 31.12.		Přijaté půjčky k 31.12.	
	2021	2020	2021	2020
R.Jelinek Group SE	0	0	0	0
RUDOLF JELÍNEK Slovakia, s.r.o.	0	0	0	0
R. JELINEK USA, LLC.	0	0	0	0
RUDOLF JELÍNEK sady s.r.o.	0	0	0	0
CELKEM	0	0	0	0

Průměrný počet zaměstnanců během účetního období: 105 (minulé období 134)
z toho řídicích pracovníků: 8 (minulé období 9)

V tis. Kč	Celkem 2021	Řídicí prac. 2021	Celkem 2020	Řídicí prac. 2020
mzdové náklady	47 273	3 643	55 464	5 759
zákonné sociální pojištění	17 581	1 317	20 791	1 947
sociální náklady	1 763	57	2 160	89
odměny statut. a dozor. orgánů	6 410		4 476	4 368
Celkem osobní náklady	73 027	5 017	82 891	12 163

Výše půjček, úvěrů, poskytnutých záruk a ostatních plnění akcionářům, členům statutárních a dozorčích orgánů: nejsou poskytnuty.

II. Zásadní účetní postupy používané společností

a) dlouhodobý hmotný majetek

Dlouhodobý hmotný majetek je evidován v pořizovacích cenách. Dlouhodobý hmotný majetek v pořizovací ceně do 1 tis. Kč není vykazován v rozvaze a je účtován do nákladů v roce jejich pořízení. Dlouhodobý hmotný majetek v pořizovací ceně od 1 tis. Kč do 80 tis. Kč není vykazován v rozvaze, je účtován do nákladů v roce jejich pořízení a je veden v operativní evidenci. V případě, že je dlouhodobý hmotný majetek v pořizovací ceně do 80 tis. Kč součástí většího celku (vybavení prodejny, hotelové a restaurační vybavení apod.) a předpokládá se jeho užívání po dobu min. 5 let od uvedení do užívání, tento majetek je vykazován v rozvaze a odepisován po dobu 24 měsíců. Dlouhodobý hmotný majetek v pořizovací ceně nad 80 tis. Kč je vykazován v rozvaze a odepisován měsíčně po dobu stanovenou komisí na základě doby použitelnosti.

Daňové odpisy jsou stanoveny rovnoměrné, dle § 31 zákona o dani z příjmu. U majetku zařazeného do 31.12.2004 v pořizovací ceně od 10 do 40 tis. Kč jsou daňové odpisy shodné s účetními. U majetku převzatého při fúzi jsou daňové odpisy zrychlené.

b) dlouhodobý nehmotný majetek

Dlouhodobý nehmotný majetek je evidován v pořizovací ceně. Dlouhodobý nehmotný majetek v pořizovací ceně do 60 tis. Kč není vykazován v rozvaze a je účtován do nákladů v roce jejich pořízení. Dlouhodobý hmotný majetek v pořizovací ceně nad 60 tis. Kč je vykazován v rozvaze.

Účetní odpisy jsou stanoveny rovnoměrné, dobu odpisování stanoví komise individuálně na základě doby použitelnosti.

Daňové odpisy jsou rovnoměrné, dle § 32a zákona o dani z příjmu. U majetku zařazeného do 31.12.2003 a u majetku do 60 tis. Kč jsou daňové odpisy shodné s účetními. U nehmotného majetku pořízeného od 1. 1. 2021 se jako daňový výdaj uplatňuje účetní odpis.

c) dlouhodobý finanční majetek

Dlouhodobý finanční majetek, investice do podniků ve skupině, je účtován v pořizovací ceně včetně nákladů souvisejících s jejich pořízením (cestovné, právní a notářské služby, kurzové ztráty apod.). Dlouhodobé finanční investice k datu účetní závěrky jsou oceněny pořizovacími cenami.

d) zásoby

Zásoby nakoupené oceňuje účetní jednotka pořizovacími cenami včetně nákladů souvisejících s jejich pořízením. Náklady související s pořízením zásob jsou např.: přeprava, clo, bankovní výlohy, nevratný obalový materiál, poštovné atd.

Z vnitropodnikových služeb se do pořizovací ceny aktivuje přepravné, příp. náklady na kolikování nakupovaného zboží, zákonné značení výrobků atd.

Vedlejší pořizovací náklady, které nejsou součástí pořizovací ceny, jsou účtovány na zvláštní analytický účet a do nákladů jsou rozpouštěny čtvrtletně dle specifčnosti položek za použití vzorce dle vnitropodnikové směrnice.

Polotovary vlastní výroby oceňuje účetní jednotka vlastními náklady (přímý materiál, mzdy a zákonné sociální pojištění) podle plánovaných kalkulací.

Hotové výrobky vlastní výroby oceňuje účetní jednotka vlastními náklady (přímý materiál, mzdy, zákonné sociální pojištění, části výrobní režie) podle plánovaných kalkulací.

Materiál i zboží jsou oceňovány při vyskladnění metodou FIFO.

e) opravné položky k majetku

Opravné položky k pohledávkám z obchodního styku jsou tvořeny na základě analýzy platební schopnosti odběratele.

Opravné položky k zásobám jsou vytvářeny s ohledem na jejich budoucí využití.

Opravná položka k finančním investicím je vytvářena s ohledem na výši vlastního kapitálu vlastněné společnosti.

f) přepočty cizích měn

Společnost používá pro přepočty cizích měn denních směnných kurzů ČNB vyhlášených předcházející den. Při účtování kurzových rozdílů zjištěných při uzavírání účetních knih ke dni sestavení účetní závěrky se použije denní směnný kurz ČNB platný ke dni sestavení účetní závěrky. Tímto způsobem se účtují veškeré zůstatky pohledávek a závazků a zůstatky na devizových účtech.

g) závazky

Závazky společnosti jsou zaúčtovány v jejich jmenovité hodnotě.

III. Dlouhodobý majetek

a) Dlouhodobý nehmotný majetek

v tis. Kč	Zřizovací výdaje	Nehmot. výsl.výzk.	Software	Ocenitel. práva	Nedok. nehm.maj.	Zálohy	Celkem
POŘIZOVACÍ CENA							
Zůstatek k 1.1.2021	0	209	9 212	11 438	0	0	20 859
Přírůstky	0	0	933	0	0	0	933
Úbytky	0	0	0	0	0	0	0
Přeúčtování	0	0	0	0	0	0	0
Přijaté dotace	0	0	0	0	0	0	0
Zůstatek k 31.12.2021	0	209	10 145	11 438	0	0	21 792
OPRÁVKY							
Zůstatek k 1.1.2021	0	209	7 908	7 037	0	0	15 154
Odpisy	0	0	743	4 401	0	0	5 144
Oprávký k úbytkům	0	0	0	0	0	0	0
Přeúčtování	0	0	0	0	0	0	0
Zůstatek k 31.12.2021	0	209	8 651	11 438	0	0	20 298
Zůst.hodnota k 1.1.2021	0	0	1 304	4 401	0	0	5 705
Zůst.hodnota k 31.12.2021	0	0	1 494	0	0	0	1 494

b) Dlouhodobý hmotný majetek

v tis. Kč	Pozemky	Stavby	Sam. mov. věci	Pěstit. celky	Ned. hmot. majetek + zálohy	Uměl.díla	Zvířata	Oceň. rozdíl k nabyt. majetku	Celkem
Pořizovací cena									
Zůstatek k 1.1.2021	82 461	338 695	199 282	0	2 108	120	0	53 757	676 423
Přírůstky	1 034	24 667	5 554	0	123	0	0	0	31 378
Úbytky	-1 073	-1 253	-2 791	0	-79	0	0	0	-5 196
Přeúčtování		1 148	308	0	-1 456	0	0	0	0
Přijaté dotace	0	0	0	0	0	0	0	0	0
Zůstatek k 31.12.2021	82 422	363 257	202 353	0	696	120	0	53 757	702 605
Oprávký									
Zůstatek k 1.1.2021	0	108 082	157 909	0	0	0	0	53 757	319 748
Odpisy	0	9 704	11 298	0	0	0	0	0	21 002
Úbytky v pořizovacích cenách	0	-1 253	-2 790	0	0	0	0	0	-4 043
ZC vyřazeného majetku	0	50	0	0	0	0	0	0	50
Zůstatek k 31.12.2021	0	116 583	166 417	0	0	0	0	53 757	336 757
Zůst. hod. k 1.1.2021	82 461	230 613	41 373	0	2 108	120	0	0	356 675
Zůst. hod. 31.12.2021	82 422	246 674	35 936	0	696	120	0	0	365 848

c) Majetek neuvedený v rozvaze

Spotřebované zásoby vedené evidenčně na podrozvahovém účtu 750 pod názvem DKP. Jedná se o drobné předměty do 40 tis. Kč pořízené před 1. 1. 2021 a drobné předměty v pořizovací ceně do 80 tis. Kč pořízené od 1. 1. 2021. Stav k 31.12.2021 v pořizovacích cenách činí 35.031 tisíc Kč.

d) Splátkové financování

Společnost v roce 2020 pořídila 3 ks osobních vozidel, které financovala formou splátkového financování.

v tis. Kč	Splátky celkem	Zaplaceno k 31.12.2021	Splatné do 1 roku	Splatné v násled. letech
Dopravní prostředky	1 562	961	391	570
Celkem	1 562	961	391	570

IV. Finanční majetek

a) Dlouhodobý finanční majetek

20% podíl v PROMPT SERVIS, spol. s r.o., Velehradská 507, Kroměříž – základní kapitál 200 tis. Kč
 100% podíl v BIOSADY s.r.o., Razov 472, Vizovice – základní kapitál 2 250 tis. Kč
 65% podíl v RUDOLF JELÍNEK sady s.r.o., Razov 472, Vizovice – základní kapitál 9 500 tis. Kč.

v tis. Kč	PROMPT SERVIS, spol. s r.o.	BIOSADY s.r.o. Základní kapitál	RUDOLF JELÍNEK sady s.r.o. Základní kapitál	BIOSADY s.r.o. Příplatek mimo ZK	RUDOLF JELÍNEK sady s.r.o. Příplatek mimo ZK
Pořizovací cena					
Zůstatek k 1.1.2021	162	8 840	6 175	650	2 525
Přirůstky	0	0	0	0	0
Úbytky	0	0	0	0	0
Zůstatek k 31.12.2021	162	8 840	6 175	650	2 525

b) Krátkodobý finanční majetek

Realizovatelné cenné papíry

Emitent: GMS a.s., celkem pořizovací cena 3,5 tis. Kč

V. Pohledávky a závazky z obchodního styku

- (a) Krátkodobé pohledávky z obchodního styku k 31.12.2021 činí 116 709 tis. Kč (k 31.12.2020 činily 109 913 tis. Kč), ze kterých 3 018 tisíc Kč (v roce 2020 bylo 1 253 tis. Kč) představují pohledávky více než 180 dní po lhůtě splatnosti. Opravná položka k rizikovým pohledávkám k 31.12.2021 činila 1 036 tis. Kč (k 31.12.2020 činila 618 tis. Kč).
- (b) Krátkodobé obchodní závazky k 31.12.2021 činí 54 323 tisíc Kč (k 31.12.2020 činily 34 806 tis. Kč), z toho závazky 180 dní po lhůtě splatnosti činí 0 Kč (k 31.12.2020 činily 0 tis. Kč).

VI. Ostatní pohledávky a závazky se splatností delší než 5 let:

Společnost pohledávky a závazky se splatností delší než 5 let neeviduje, pouze části střednědobých a dlouhodobých úvěrů se splatností 5 a více let uvedené v čl. X. této přílohy.

VII. Opravné položky

v tis. Kč	OP k DHM a DNM	OP k finanč. Investicím	OP k zásobám	OP k pohled.	Ostatní OP	Celkem
Zůstatek k 1.1.2021	0	0	450	8 908	0	9 358
Tvorba	0	0	0	798	0	798
Zúčtování	0	0	0	-380	0	-380
Zůstatek 31.12.2021	0	0	450	9 326	0	9 776

VIII. Základní kapitál

V tis. Kč	Základní kapitál	Emisní ážio	Celkem
Zůstatek k 1.1.2021	233 882	0	233 882
<i>4.671.130 ks akcií na jméno v listinné podobě ve jmenovité hodnotě 1,50 Kč</i>			
<i>13.329 ks akcií na jméno v listinné podobě ve jmenovité hodnotě 1.041, -- Kč</i>			
<i>40 ks akcií na jméno v listinné podobě ve jmenovité hodnotě 1.050.000,-- Kč</i>			
<i>19 ks akcií na jméno v listinné podobě ve jmenovité hodnotě 9.000.000, -- Kč</i>			
Zůstatek k 31.12.2021	233 882	0	233 882

IX. Rezervy

v tis. Kč	Rezerva na nevybranou dovolenou	Rezerva na daň z příjmu	Rezerva na soc. a zdr. poj.	Celkem
Zůstatek k 1.1.2021	1 927	3 900	1 146	6 973
Tvorba rezerv	1 670	2 800	1 527	5 997
Čerpání rezerv	-1 927	-3 900	-1 146	-6 973
Zrušení rezerv	0	0	0	0
Zůstatek k 31.12.2021	1 670	2 800	1 527	5 997

X. Bankovní úvěry

a) dlouhodobé v tis. Kč

Typ úvěru	Splatnost do	Poskytnutá částka	Zůstatek 31.12.2021	Splatnost do 1 roku	Splatnost v násled. letech
Investiční ČS - rekonstrukce Muzeum slivovice Praha	30.06.2030	65 000	55 244	6 504	48 740
Investiční ČS - expozice Muzea slivovice, vnitřní vybavení	31.12.2027	50 000	40 000	6 667	33 333
Investiční ČSOB - neúčelový	30.09.2026	15 000	9 194	1 936	7 258
Investiční ČSOB - rekonstrukce stáčírny	31.12.2021	30 500	0	0	0
Investiční* ČSOB - neúčelový	30.09.2024	8 513	2 778	1 010	1 768
COVID I. - Českomoravská záruční a rozvojová banka	13.05.2022	4 385	1 754	1 754	0
Investiční ČSOB - egalizace	30.04.2031	23 275	23 275	2 494	20 781
Investiční ČSOB - egalizace krátkodobý	10.05.2022	11 725	11 725	11 725	0
Zůstatek k 31.12.2021 v tis. Kč			143 970	32 090	111 880

*úvěr byl poskytnut v EUR

b) kontokorentní v tis. Kč

Typ úvěru	Poskytnuto	Poskytnutá částka	Zůstatek 31.12.2021
Kontokorentní ČSOB	27.04.2006	65 000	50 965
Kontokorentní ČS	31.05.2004	35 000	5 855
Zůstatek k 31.12.2021 v tis. Kč			56 820

Výše uvedené úvěry jsou zastaveny hmotným majetkem, jehož zůstatková cena k 31.12.2021 činí 252.069 tis. Kč, pohledávkami z obchodního styku ve výši 122.535 tisíc Kč a zásobami ve výši 70 mil. Kč.

XI. Přijaté a poskytnuté záruky

Ve prospěch společnosti jsou vystaveny následující bankovní záruky:

- Bankovní záruka ve výši 5 mil. Kč s platností do 30. 06. 2023, která zajišťuje postavení společnosti jako osoby povinné značit líh.
- Bankovní záruka ve výši 18 mil. Kč s platností do 31. 12. 2022, která zajišťuje případné daňové nedoplatky vůči Celnímu úřadu z titulu přeprav lihovin v režimu podmíněného osvobození od spotřební daně z lihu, piva, vína a meziproductů.

XII. Derivátové obchody

Společnost v roce 2017 uzavřela s Českou spořitelnou a.s. smlouvu o úvěru s úrokovou sazbou, která je vázána na 1měsíční sazbu PRIBOR. K této smlouvě v roce 2018 uzavřela společnost smlouvu, kterou fixuje 1měsíční sazbu PRIBOR pro část poskytnutého úvěru.

V roce 2019 společnost uzavřela další smlouvu o úvěru se společností Česká spořitelna a.s., u které je smluvní úroková sazba vázána na 1měsíční sazbu PRIBOR. Společnost pro fixaci výše 1měsíční sazby PRIBOR opět využila možnost smluvní fixace.

Ocenění obou pozic k 31. 12. 2021 činí pohledávku společnosti ve výši 4 316 tis. Kč.

Společnost v roce 2021 uzavřela s Československou obchodní bankou a.s. smlouvy o termínovaných prodejích EUR a USD s termínem realizace v roce 2022. Ocenění pozice společnosti k 31. 12. 2021 činí pohledávku ve výši 561 tis. Kč.

XIII. Informace o tržbách

v tis. Kč	Celkem		z toho v tuzemsku		z toho vývoz	
	2021	2020	2021	2020	2021	2020
Tržby celkem	498 349	412 321	344 578	267 545	153 771	144 776
z prodeje vlastních výrobků	390 293	329 185	250 076	193 863	140 217	135 322
z prodeje zboží	73 893	43 805	66 344	39 988	7 549	3 817
z prodeje služeb	34 163	39 331	28 158	33 694	6 005	5 637

XIV. Daň z příjmů

(a) Splatná daň

Okamžik sestavení účetní závěrky předchází okamžiku sestavení daňového přiznání, proto společnost účtuje o rezervě na daň z příjmů ve výši 2 800 tis. Kč. Na zálohách na daň z příjmu právnických osob společnost v roce 2021 zaplatila 5.297 tis. Kč. Výše řádku Stát – daňové pohledávky 2.4.3. je v rozvaze ponížena o hodnotu rezervy na daň z příjmu.

(b) Odložená daň

Titul / v tis. Kč	2021	2020	2019	2018	2017
rozdíl daňová - účetní zůstatková cena dlouhodobého majetku	-36 334	-25 838	-20 363	-19 090	-19 110
opravná položka k zásobám – materiál	200	200	200	200	200
opravná položka k zásobám – výrobky	150	150	150	150	150
opravná položka k zásobám – zboží	100	100	100	100	100
opravná položka k pohledávkám	8 650	8 666	8 364	8 362	9 689
Rezervy	3 127	3 073	3 461	3 003	2 440
Odhad daňové ztráty	0	0	0	0	0
oceňovací rozdíl k majetku	0	0	-3 584	-7 167	-10 751
přecenění při přeměnách	0	0	0	0	0
CELKEM	-24 107	-13 649	-11 672	-14 442	-17 282
sazba daně	19 %	19 %	19 %	19 %	19 %
odložený závazek	-4 581	-2 594	-2 218	-2 744	-3 284

Odložený daňový závazek k 31.12.2021 činí 4 581 tis. Kč. K 1.1.2021 činil 2 594 tis. Kč, změna odložené daně ve výši 1 987 tis. Kč byla zaúčtována do hospodářského výsledku.

XV. Následné události

V období od 1. 1. 2022 do okamžiku vyhotovení účetní závěrky byla přijata sankční opatření vůči Ruské federaci a jejím představitelům z důvodu invaze ruských vojsk na Ukrajinu.

Vedení společnosti vyhodnotilo, že v důsledku přijatých sankčních opatření, z důvodu aktuální situace na Ukrajině a při stávajících informacích a znalostech neexistuje významná nejistota a nebyl zpochybněn předpoklad nepřetržitého trvání účetní jednotky. Účetní jednotka nevyhodnotila žádné významné dopady, které by v této souvislosti bylo nutné zohlednit dodatečně v účetní závěrce.

V případě účetní jednotky nedošlo ke změně ocenění majetku a závazků, ani finančních, ani nefinančních, nehrozí žádné riziko znehodnocení investic.

Případné přerušení dodavatelských vztahů je z pohledu účetní jednotky nevýznamné a je pouze druhotné, společnost nemá přímé dodavatele z Ruské federace ani z Ukrajiny.

Vedení účetní jednotky očekává výpadek tržeb z důvodu zrušení exportu výrobků a zboží do Ruské federace a na Ukrajinu, z pohledu celé společnosti se ale jedná o zanedbatelnou část exportu a vedení společnosti učinilo obchodní a personální kroky k získání nových exportních trhů, které tento výpadek nahradí.

Všechny pohledávky z ruského trhu jsou komerčně pojištěny, v okamžiku sestavení účetní závěrky jsou pohledávky v termínech splatnosti hrazeny. Účetní jednotka ani její významní odběratelé nemají vedeny účty u bankovních institucí, které jsou dotčeny sankčními opatřeními, ani těmito institucemi není financována.

Vedení společnosti nepředpokládá, že vlivem uvedených sankcí vznikne ze strany účetní jednotky významné riziko porušení smluvních povinností nebo ukončení obchodních smluv. Současně se vedení společnosti nedomnívá, že by v důsledku vzniklé situace byla účetní jednotka ohrožena nedostatkem pracovních sil.

Přijatá sankční opatření a invaze na Ukrajinu nemá významné dopady do vlastnické struktury účetní jednotky.

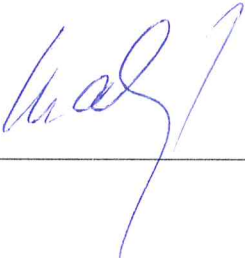
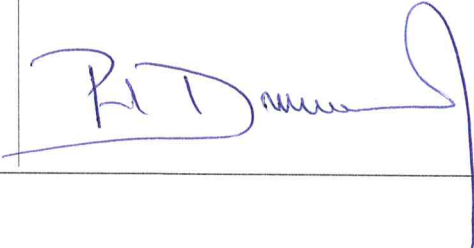
Sestaveno dne: <i>27. 5. 2022</i> 	Podpis statutárního orgánu: 
---	---